

#PAGEINCUMPLE

**118 INCUMPLIMIENTOS
DE PAGE
EN UN
AÑO Y MEDIO DE
DESGOBIERNO**



www.ppclm.es



GRUPO POPULAR
DE LAS
CORTES DE CASTILLA LA MANCHA



#PAGESOLOVENDEHUMO

#PAGEINCUMPLE

#PAGEMIENTE



CASTILLA LA MANCHA

Elecciones CLM/Precampaña

García-Page asegura que no pactará «ni con Cospedal ni con Podemos»

Susana Jiménez/Toledo - **jueves, 7 de mayo de 2015**

Page fue entrevistado ayer en Los Desayunos de TVE.

El secretario regional socialista y candidato a la Presidencia de Castilla-La Mancha recordaba en Los Desayunos de TVE que el PSOE aspira a ser el partido más votado en la región

Ni con Cospedal ni con Podemos habrá pacto. Así de claro lo tiene el secretario regional del PSOE y candidato a la Presidencia de Castilla-La Mancha, Emiliano García-Page, quien ayer aseguraba en el programa Los Desayunos de TVE que aspira a ser el partido más votado, y que en su planteamiento no entra el pactar «ni con Cospedal ni con Podemos».

1. El 7 de mayo de 2015 Page aseguró que “no pactaría con Podemos” pero, tras la celebración de las pasadas elecciones autonómicas, en las

que ganó el PP con Cospedal a la cabeza, quedó al descubierto el gran engaño de una persona, como el socialista Page, que se mueve por man-

tenerse en el poder a toda costa. Page dijo que no pactaría con Podemos y pactó.

#PAGEINCUMPLE

2. Page dijo que no iba a subir los impuestos. De hecho, tanto el Consejero de Hacienda socialista, dijo: "el Gobierno de Page no va a subir el IRPF, no va a tocar el impuesto sobre el patrimonio ni las figuras tributarias, no va a freír a impuestos a las clases medias" y **el día 5 de mayo hizo todo lo contrario subiendo los impuestos aprobando una Ley de Medidas Tributarias de subida de impuestos.**

#PAGEINCUMPLE

3. Page sube el **Impuesto de Sucesiones.** Se incrementa la cuota a pagar en un 100% cuando los bienes alcanzan una cuantía superior a 225.000 euros. Y si la cantidad heredada supera los 300.000 euros, los ciudadanos tendrían que

pagar el triple de lo que se pagaba. Page sube el impuesto de Sucesiones.

#PAGEINCUMPLE

4. Page sube el **Impuesto de Donaciones.** Los padres que donen a un hijo un piso por un valor de 150.000 euros –valor medio en capitales y ciudades de Castilla-La Mancha-, deberán pagar el doble de lo que se establecía con la legislación aprobada por Cospedal. Page sube el Impuesto de Donaciones.

#PAGEINCUMPLE

5. Page sube el **Impuesto sobre Transmisiones Patrimoniales,** el gobierno de Page, **en concreto ha subido el tipo del 8% al 9%;** lo que supone un incre-

mento de la cuota que el ciudadano tiene que pagar, por la compra de una vivienda. Page sube el Impuesto de Transmisiones Patrimoniales.

#PAGEINCUMPLE

6. Page sube el **Impuesto de Actos Jurídicos Documentados,** elevando el tipo de gravamen del **1,25 al 1,50%,** por lo que un ciudadano que firma una hipoteca para comprar un piso, le incrementan la cantidad a pagar en un 20%. Page sube el Impuesto de Actos Jurídicos Documentados.

#PAGEINCUMPLE

7. El miércoles 1 de julio de 2015 la Mesa de las Cortes aprobó la Resolución que obliga a los miembros del gobierno a

EN CASTILLA
LA MANCHA
PODEMOS.

Podemos CLM

@CLM_Podemos



Seguir

"El señor [@garciapage](#) lleva vendiendo humo antes de encender el fuego toda la legislatura"
[@josegarmolina](#) #PlenoCLM

22 Expansión Jueves 4 febrero 2016

ECONOMÍA / POLÍTICA

Fuga empresarial en las autonomías gobernadas por PSOE-Podemos

CAMBIOS DE DOMICILIOS FISCALES/ Decenas de sociedades se llevan la sede de Castilla-La Mancha, Extremadura, Navarra o Comunidad Valenciana tras el cambio de gobierno regional. Los expertos señalan el temor a cambios normativos y fiscales.

Pablo Correal, Madrid

Apenas llevan seis meses en el Gobierno y las regiones denominadas "del cambio" ya han provocado una estampida de empresas. Comunidad Valenciana, Castilla-La Mancha, Navarra, Extremadura... las comunidades gobernadas por PSOE y Podemos, además de otras formaciones nacionalistas, han vivido una constante fuga de empresas en la segunda mitad del año, con la salida de decenas de compañías. Una situación que contrasta con el atractivo del que muchas de ellas gozaban en el hasta junio, de acuerdo con las cifras de traslados de domicilios sociales entre comunidades autónomas que ofrece de la base de datos de la agencia de rating española Axesor.

Estas comunidades han subido de forma masiva los impuestos, ya se trate del IRPF, Impuesto de Patrimonio o de Sucesiones. Todos ellos afectan a los empresarios, ya sea por la repercusión sobre su sueldo o el de sus empleados o por el coste de mantener la empresa en un territorio donde el Impuesto de Patrimonio es más elevado. Algunos, incluso, podrían estar pensando en un ahorro fiscal cuando la empresa se transmite en herencia.

Castilla-La Mancha es la que sale peor parada. Desde julio, cuando se formó un gobierno socialista con el apoyo de Podemos, hay 92 empresas que han abandonado la región, por sólo 54 entradas, lo que arroja unas pérdidas netas de 38 compañías en apenas seis meses. Esta situación contrasta con la situación del primer semestre del año, cuando el balance mostró una ganancia de siete empresas que decidieron asentarse en la comunidad. Asimismo, los datos eran también positivos en 2014, el último ejercicio completo del PP, con 13 nuevas sociedades.

Asimismo, la situación es muy negativa en Extremadura y en la Comunidad Valenciana. En la comunidad actualmente presidida por Guillermo Fernández Vara con el apoyo de Podemos los datos también se han dado la vuelta tras la entrada del nuevo equipo de gobierno. En concreto,

EL MAPA DE LA DESLOCALIZACIÓN EMPRESARIAL ENTRE AUTONOMÍAS

Traslados de domicilio fiscal de las empresas entre comunidades autónomas en 2015
En número de empresas.

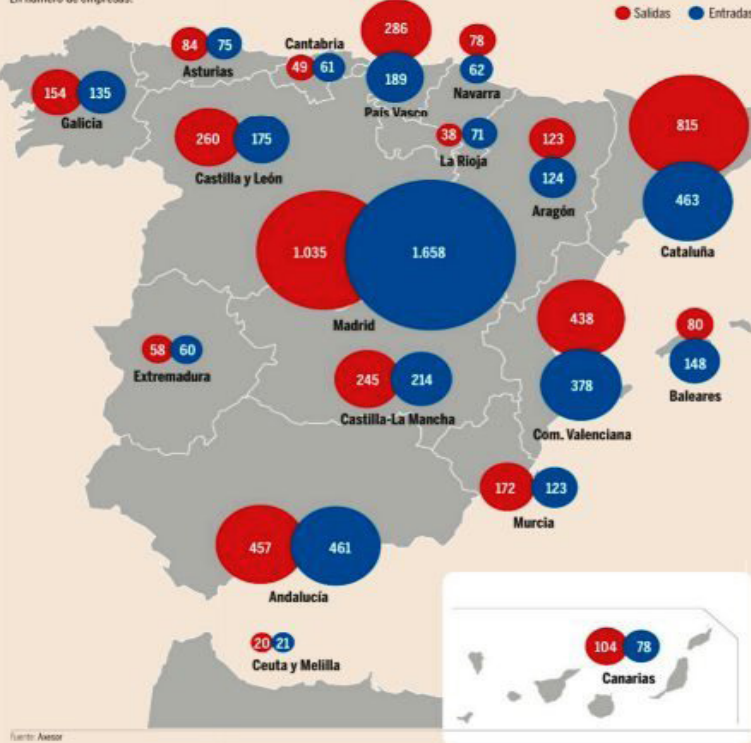

Saldo neto

Diferencia entre entradas y salidas. En número de empresas.

Comunidad Autónoma	I semestre	II semestre
Madrid	272	351
Balears	33	33
La Rioja	8	25
Cantabria	1	11
Aragón	-8	19
Extremadura	7	-5
Galicia	-13	-6
Asturias	-2	-7
Canarias	-15	-11
Navarra	4	-20
Andalucía	25	-21
C. y León	-56	-29
C.-La Mancha	7	-38
C. Valenciana	-18	-42
Pais Vasco	-53	-44
Murcia	2	-51
Cataluña	-199	-153

Castilla-La Mancha atrajo 7 sociedades hasta junio, pero perdió 38 en el segundo semestre

la región ha perdido cinco empresas, frente a las siete que ganaba entre enero y junio. En cambio, en la región levantina la fuga de empresas que ya existía en la primera mitad del año (con la pérdida de 18 compañías) se ha más que duplicado en la segunda

parte del ejercicio, hasta alcanzar las 42 entidades.

Hay varias razones por las que una empresa puede decidir cambiar su domicilio fiscal, de acuerdo con Alejandro Puyo, director del gabinete técnico de la Asociación Española de Asesores Fiscales. Puyo señala que "las empresas deciden cambiar su sede fiscal tanto por razones de seguridad jurídica como de ahorro fiscal. Las empresas buscan territorios que no cambien las reglas del juego y

La fuga de empresas se agrava en Navarra, Extremadura y la Comunidad Valenciana

se van a otros más estables". Además, el economista advierte que este tipo de decisiones no se toman a la ligera porque tienen un coste: "No sólo hay que registrar el cambio de domicilio, sino que hay que celebrar las reuniones del Consejo de Administración

en la nueva sede y tomar las decisiones allí".

Sin embargo, en el caso navarro, que pierde 20 empresas en el segundo semestre frente a las 4 que ganaba en el primero, hay más factores en juego. Por un lado, la comunidad tiene capacidad para fijar el Impuesto de Sociedades; por otro, hay cierto temor hacia el nacionalismo. En concreto, el nuevo Ejecutivo (Geroa Bai, EH Bildu, Podemos e Izquierda Ezkerra) ha elevado el tipo impositivo de Socie-

Madrid sigue siendo el gran refugio: capta 623 compañías de 15 comunidades

dades del 25% al 28% para 2016, frente a la bajada nacional del 28% al 25% este año. Además, también ha incluido a las Slicav en la tributación general, frente al 1% en el resto de España. Aunque estas subidas no entran en vigor hasta el año actual, muchas

explicar, ante la Junta de Portavoces del Parlamento regional, sus bienes y rentas antes de tomar posesión. Page anunció esta

medida para intentar vender una supuesta transparencia, que después quedó en humo, puesto que él se negó a compa-

recer para dar cuenta de sus bienes ante la Cámara, a pesar de que el PP lo solicitó. El día 5 de julio de 2015 dijo que "no tenía

La deuda pública de Castilla-La Mancha roza los 13.800 millones de euros

Este volumen de deuda supone el 25,8% del PIB regional y convierte a la comunidad en la cuarta autonomía que más debe, sólo superada por Cataluña, Valencia y Andalucía

LA TRIBUNA | TOLEDO
region@diariolatribuna.com

Según datos del Banco de España, la deuda pública de Castilla-La Mancha al cierre del primer semestre era de 13.755 millones de euros, un 35,8% de su Producto Interior Bruto, lo que coloca a la región como la cuarta comunidad autónoma que más debe -por detrás de Cataluña, Valencia y Andalucía- y la tercera en relación a su PIB, siendo superada solo por Comunidad Valenciana y Cataluña.

Los datos de la autoridad monetaria ponen de manifiesto además

que la deuda del conjunto de las administraciones públicas batió récords en el segundo trimestre del año, hasta los 1,106 billones de euros, 10.543 millones más que en el primer trimestre, y se situó en el 100,5% del PIB.

El endeudamiento público sigue creciendo y ya supera con creces el objetivo para todo el año, que se sitúa en el 99,14% del PIB, de acuerdo con el último Programa de Estabilidad.

A pesar de que se trata del nivel más alto alcanzado desde 1910 según un estudio publicado por la Fundación de las Cajas de Ahorro

(Funcas), el Ministerio de Economía asegura que se cumplirá el objetivo del año pese a las oscilaciones que se puedan producir a lo largo del ejercicio por el diferente calendario de amortizaciones y emisiones.

En concreto, la deuda pública del segundo trimestre se incrementó un 0,96% respecto al primer trimestre de 2016, cuando se situó en 1,096 billones (100,6% del PIB), mientras que con respecto al segundo trimestre de 2015 registró un aumento del 4,6%.

Del total de la deuda pública en manos de las administraciones públicas, el 87,1% (964.732 millones de

euros) se corresponde con el endeudamiento de la Administración Central, mientras que las comunidades autónomas suponen el 24,6% de la deuda total (273.199 millones) y las corporaciones locales, el 3,1% (35.107 millones). Por su parte, la Seguridad Social cuenta con el 1,5% de todo el endeudamiento (17.174 millones).

En cuanto a la evolución de la deuda en el segundo trimestre en cada una de las administraciones, tanto el Estado central como las comunidades autónomas y los ayuntamientos han incrementado su endeudamiento respecto al trimestre anterior, con un aumento del 0,27% en el caso del Estado, un alza del 3% en las regiones, y una ligera subida del 0,15% para las corporaciones locales.

En el caso de la Seguridad Social, no registró apenas variación con respecto al trimestre anterior, ya que únicamente redujo su endeudamiento en 14 millones de euros.

Dentro de las comunidades autónomas, Cataluña (74.757 millones de euros), Comunidad Valenciana (43.164 millones), Andalucía (32.551 millones) y Madrid (29.439 millones) siguen concentrando dos tercios de toda la deuda en manos de los gobiernos autonómicos en el segundo trimestre. En todos estos casos la deuda creció respecto al trimestre anterior.

A continuación, figuran Castilla-La Mancha (13.755 millones), Castilla y León (10.996 millones), Galicia (10.727 millones), País Vasco (10.450 millones), Islas Baleares (8.612 millones) y Murcia (8.159 millones).

sentido” dar explicaciones porque ya había sido designado y, con estas excusas se negó a hacer gala de la supuesta transparencia que predicaba. **Page se negó a dar explicaciones de su trayectoria y patrimonio.** Page no comparece y se esconde.

#PAGEINCUMPLE

8. Page prometió austeridad pero ha llevado a Castilla-La Mancha al récord de deuda histórica y somos la tercera comunidad autónoma más endeudada de España, alcanzando una cifra de 13.755 millones de euros de deuda gracias a su nefasto desgobierno. De este modo, **Page tiene el triste récord de ser el presi-**

dente con más deuda de Castilla-La Mancha de la historia. Page endeuda Castilla-La Mancha con 13.755 millones.

#PAGEINCUMPLE

9. Page incumple sus propios presupuestos vía inejecución presupuestaria, existiendo partidas en las que no se ha ejecutado ni un solo euro. **Los presupuestos de Page son falsos porque no se cumplen.** Los presupuestos de Page son humo y papel mojado. Page tiene una nefasta ejecución presupuestaria. Gestión presupuestaria nula.

#PAGEINCUMPLE

10. Page incumple por

segundo año consecutivo el artículo 51 del Estatuto de Castilla-La Mancha que establece que “el Consejo de Gobierno deberá presentar el Proyecto de Presupuestos a las Cortes de Castilla-La Mancha antes del 1 de octubre de cada año.”

#PAGEINCUMPLE

11. Page vuelve al enchufismo de épocas socialistas y en su primer presupuesto **ha incrementado el gasto en asesores en 677.000 euros** sin dar ninguna explicación al respecto. Page no ha comparecido en la Cortes para explicar por qué necesita más asesores. Page incumple y derrocha.

17 MAYO 2016 Martes

ABC.es

ABC

LÍDER EN TOLEDO
25
AÑOS

EL ALCALDE DE SESEÑA PIDIÓ AYUDA A PAGE DIEZ DÍAS ANTES DEL INCENDIO

Envió al presidente de Castilla-La Mancha una carta en la que alertaba de la falta de seguridad en el cementerio de neumáticos, y le pedía que cumpliera su compromiso y destinara fondos a su retirada

[Editorial, Enfoque y páginas 16 y 17]



Reproducción de la carta enviada por el alcalde de Seseña a García-Pago (en la imagen) el pasado 2 de mayo. Al fondo, el cementerio de neumáticos, que continúa ardiendo

Vacaciones inolvidables a partir de septiembre
 Fantásticas ofertas desde 399€ i/v.
 Vuela a Bangkok, Bali, Seychelles y muchos más destinos.
 Compra hasta el 23 de mayo.
qatarairways.com

Wélelo para vuelos desde el 01/09/16 hasta el 30/05/17. Precios sujetos a disponibilidad. Precios publicados para viajar a Otr 15 Salones. Consulta términos, condiciones y más destinos en nuestra web.

QATAR AIRWAYS
 WHERE PLACES TOGETHER

#PAGEINCUMPLE

12. El 21 de abril de 2016, Page vota en contra de una enmienda con

500.000 € en los presupuestos para solucionar el problema del cementerio de neumáticos de Seseña y desatiende la

carta que envió el Alcalde denunciando el riesgo. El gobierno socialista de Page realizó una caótica gestión del incendio

#PAGEINCUMPLE

de este vertedero ilegal de ruedas, produciendo graves problemas a los vecinos y poniendo en riesgo su salud. Después del incendio incumple su compromiso del 25 de julio de 2016, cuando aseguró que en cuatro meses estaría limpia la parcela donde se ubicaba el vertedero de neumáticos y ya sabemos que quedarán residuos para el próximo año, manteniéndose hasta entonces las cenizas acumuladas con grave riesgo para la salud de los vecinos. La gestión del incendio de Seseña que hizo Page es lamentable. Page es un irresponsable y miente.

#PAGEINCUMPLE

13 Page habla de transparencia pero hace todo lo contrario. **Page vota en contra de la comisión de investigación del incendio de Seseña** el 30 de junio. Quiere ocultar por qué se generó un cementerio de neumáticos a 400 metros de la mayor urbanización de España, lo que fue llamado el mayor pelotazo urbanístico en la época socialista. Page



nunca ha querido aclarar su relación con este escándalo.

#PAGEINCUMPLE

14. Tras el incendio de Seseña el gobierno socialista de Page se comprometió a acometer un plan de eliminación, limpieza y reciclaje de todos los acopios de neumáticos de la región. A día de hoy no ha limpiado ni la parcela quemada en el vertedero de neumá-

ticos de Seseña ni los acopios de neumáticos de Hellín, Consuegra, El Toboso, Argamasilla de Alba, Yuncillos, Cervera del Llano y Chiloeches, donde no ha hecho nada. Page miente. .

#PAGEINCUMPLE

15. Page prometió transparencia y se ha mostrado como el más oscuro y opaco. Se comprometió a dar explicaciones sobre la incompatibilidad de los



consejeros de su gobierno, pero el de Hacienda y Administraciones Públicas, **Juan Alfonso Ruiz Molina, aún no ha explicado por qué pasó a una empresa privada poco después de firmar, desde el SESCAM, un contrato con esta empresa, de cerca de 15 millones de euros.** Page se niega a aclarar este escándalo y no entrega la documentación que se le ha requerido. Page miente.

#PAGEINCUMPLE

16. Page fue condena-

do por la difusión, con fondos públicos en período electoral, de una carta del máximo representante de la comunidad autónoma a electores beneficiarios de un plan de empleo realizado por ésta, constituye de forma inequívoca, una campaña expresamente prohibida por la Junta Electoral. Page miente.

#PAGEINCUMPLE

17. Page se comprometió a profesionalizar la empresa pública GEACAM, y sin embargo utiliza este

organismo para colocar y pagar las nóminas a sus compañeros socialistas que perdieron las elecciones, como es el caso de la exdiputada regional del PSOE por Cuenca, el exalcalde socialista de Tobarra, el excandidato del PSOE en Alcoba de los Montes y el exalcalde de Vega del Codorno. **Page tima y engaña a los agricultores y enchufa a sus amigos socialistas.** Page miente.

#PAGEINCUMPLE

18. Page prometió profesionalizar la administración y, sin embargo, la Junta se ha llenado de familiares amigos suyos y de sus consejeros, como su cuñado Fernando Mora al que hizo viceconsejero; a Mario Mansilla y familiares, Ruíz Molina y familia...

#PAGEINCUMPLE

19. Durante el debate de investidura del 30 de junio de 2015, **Page se comprometió a nombrar por consenso al director del Ente público Radio Televisión Castilla-La**



Macha, pero lo cierto es que puso a dedo a la actual directora de este organismo público sin consenso. Y produciendo el despido de 70 profesionales. Page traiciona hasta sus palabras en el Parlamento, maneja la televisión pública a su gusto. Page miente.

#PAGEINCUMPLE



20. El socialista Page prometió independencia en RTVCM y sin embargo **en CMT se cesó a dos editores de los informativos del fin de semana que no se dejaron manipular** en la información sobre el incendio de neumáticos de Seseña.

#PAGEINCUMPLE

21. Los socialistas de Page y Podemos firmaron en el acuerdo presupuestario del 8 de febrero de 2016 lo siguiente: “En relación a la financiación pública de los servicios religiosos católicos ofrecidos en la sanidad pública. Dado que en el marco jurídico actual no parece posible retirarlos, se adquiere el compromiso de presentar una Proposición No de Ley con una Reso-

lución en la que se inste al Gobierno de España a suspender el Concordato con el Vaticano que obliga a financiar con dinero público los servicios religiosos en la sanidad pública”. **Page y Podemos aprobaron esa Proposición No de Ley el 31 de marzo de 2016, que busca acabar con la financiación de la asistencia religiosa en los hospitales.** Page miente cuando dice que no pretende retirar la asistencia religiosa en los hospitales.

#PAGEINCUMPLE

22. Page, el 27 de abril de 2016 en Alcázar de San Juan, anunció “dentro de unas semanas” la aprobación del Plan de Biomasa de la región. Una medida que permitirá “que todos los grandes hospitales públicos de la región, y a medio plazo, todos los grandes centros públicos” puedan alimentarse energéticamente “con la biomasa que viene de las cepas y de la masa forestal de esta tierra”. A fecha de hoy no existe aprobación ninguna.

#PAGEINCUMPLE

23. Page se ha cargado la Cumbre Internacional del Vino de Castilla-La Mancha, que tuvo repercusión internacional con un impacto en los informativos diarios sobre más de 22 millones de personas, por el único motivo de que era una iniciativa del anterior gobierno del PP que tuvo una repercusión mundial. Page es el enemigo número uno del vino, de los agricultores y del campo.

#PAGEINCUMPLE

24. Page en su discurso de Investidura dijo literalmente “Y es importante que se sepa, por si acaso luego alguien tiene la tentación de echar la culpa al nuevo gobierno, como tam-

bién es importante que peleemos por algo que ha sido dramático, que es el problema planteado en la Unión Europea con los planes de desarrollo rural. Nos jugamos mucho, señorías, en esto. Mucho dinero, mucho dinero. Que yo puedo hablar seis horas más si quieren, pero lo importante realmente es el dinero. Es que esta región tenga fondos y que no deje escapar esos fondos, por negligente gestión o por lo que sea”.

Estas fueron sus palabras y el resultado de su gestión, negligente gestión, ha sido que el gobierno socialista de Page ha tenido que devolver 70 millones de euros de fondos europeos de Desarrollo Rural a Bruselas.

#PAGEINCUMPLE

25. Page anunció en septiembre de 2015 una Ley de participación ciudadana para el primer período de sesiones de la legislatura que todavía no está ni en proyecto. Page miente.

#PAGEINCUMPLE

26. Page anunció en enero de 2016 la presentación de una Ley de cámaras de cuentas para auditar las cuentas públicas para antes del verano, y aún no la ha presentado en las Cortes. Page miente.

#PAGEINCUMPLE

27. Page anunció en septiembre de 2015 una Ley de auditoría pública ciudadana para antes de final de ese año. Aún no

Page ataca los servicios religiosos católicos que se ofrecen en la Sanidad Pública, en concreto en su presencia se firmó este documento que transcribimos literalmente:

5. En relación a la financiación pública de los servicios religiosos católicos ofrecidos en la sanidad pública. Dado que en el marco jurídico actual no parece posible retirarlos, se adquiere el compromiso de presentar una PNL con una Resolución en la que se inste al Gobierno de España a suspender el Concordato con el Vaticano que obliga a financiar con dinero público los servicios religiosos católicos en la sanidad pública.



la ha traído a las Cortes. Page miente.

#PAGEINCUMPLE

28 Page anunció en enero de 2016 la presentación de ley del Consejo regional de Relaciones Laborales, para antes del mes de agosto. Todavía no la ha presentado ante el Parlamento. Page miente.

#PAGEINCUMPLE

29. Page anunció una Ley de Ordenación de Instalaciones de Radio-comunicación de Castilla-La Mancha, que no ha traído aún a las Cortes. Page miente.

#PAGE INCUMPLE

30. El 5 de julio de 2016 Page anunció la Ley de Mecenazgo y a día de hoy no ha entrado en las Cortes.

#PAGEINCUMPLE

31. Page en campaña electoral prometió la aprobación de una Ley de Servicios Públicos en Zonas Rurales. Ley que ni siquiera la ha incluido en las previsiones legislativas que remite a las Cortes.

#PAGEINCUMPLE

32. Page prometió transparencia y sin em-

bargo Castilla-La Mancha aparece como la comunidad autónoma con mayor número de quejas sobre transparencia, según informa el Consejo de Transparencia el 27 de septiembre de 2016.

#PAGEINCUMPLE

33. Page anunció en enero de 2016 una Ley de la reforma de la Ley del Estatuto del Consumidor que aún no ha presentado en Las Cortes. Page miente.

#PAGEINCUMPLE

34 Page anunció en enero de 2016 una mo-



dificación de la Ley de turismo en Castilla-La Mancha de la que no hay noticia. Page miente.

#PAGEINCUMPLE

35. Page anunció una nueva Ley de Caza consensuada con las asociaciones vinculadas a este ámbito. Sin embargo, todo el sector cinegético ha negado rotundamente que exista un acuerdo generalizado sobre esta nueva legislación.

#PAGEINCUMPLE

36. Page anunció en campaña electoral que aprobaría con carácter inmediato una Ley de Garantía de la Manutención Infantil y el desarrollo de la renta social

básica. A día de hoy no hay noticias de esta ley y ni siquiera la ha incluido en las previsiones legislativas de este año.

#PAGEINCUMPLE

37. Page prometió el 24 de octubre de 2015 que la Junta tutelaría a las persona con disca-

pacidad en ausencia de sus padres. Page no ha hecho nada sobre este asunto. Page miente.

#PAGEINCUMPLE

38. Page se comprometió a pagar la paga extra de 2012 a los empleados públicos de la Junta, al llegar al Gobierno en mayo de 2015. Mientras que el Gobierno de la Nación, muchos ayuntamientos, diputaciones y muchas comunidades autónomas ya la han pagado. Page ningunea y maltrata a los funcionarios. Page miente.

#PAGEINCUMPLE

39. El socialista Page se comprometió a subir a

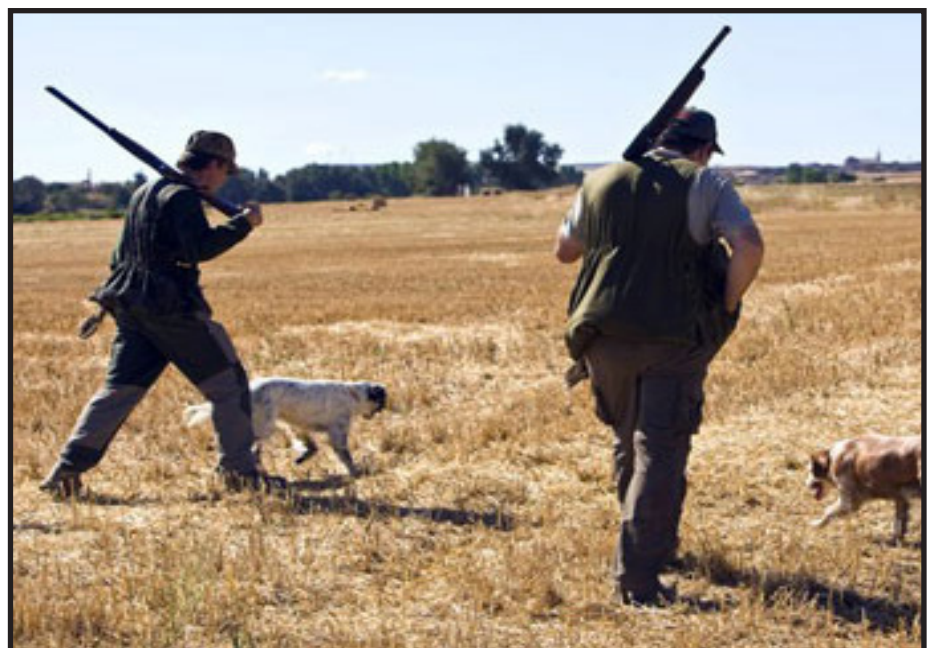



los empleados públicos el 3%, que perdieron como consecuencia de la ruina que dejaron los socialistas. Y ante la grave situación en la que los gobiernos socialistas dejaron la Junta de Comunidades con 4.000 millones de facturas en los cajones sin pagar. Y ahora, el socialista Page, se niega a pagar el 3 % incumpliendo la Resolución de las Cortes de Castilla-La Mancha del 2 de diciembre de 2015 en la que se le instaba a

pagar dicho porcentaje.

#PAGEINCUMPLE

40. Con el socialista Page en el gobierno se ha incrementado la siniestralidad laboral en Castilla-La Mancha en un 8,2 por ciento durante el primer semestre de 2016. El 28 de abril de 2016, la consejera de Economía, Empresas y Empleo del Gobierno de Page se comprometió a presentar un plan para

reducir la siniestralidad laboral, pero CC.OO. denuncia el incremento. Page incrementa la siniestralidad laboral. Page miente.

#PAGEINCUMPLE

41. En el Pleno del 12 de mayo de 2016 las Cortes regionales aprobaron la Resolución en la que se instaba a la Junta a la retirada de los residuos de amianto de las parcelas afectadas en Toledo.



Page ha incumplido dicha resolución. Lo único que han hecho ha sido derivar la responsabilidad al Ayuntamiento. No han limpiado las parcelas y el peligro para la salud de los ciudadanos sigue.

#PAGEINCUMPLE

42. Page insistió en la campaña de las elecciones autonómicas que apoyaría la agricultura, pero ha maltratado a

más de 7.000 agricultores de producción ecológica de la región a los que ha rebajado las ayudas hasta en un 70 por ciento. Page arruina a los agricultores.

#PAGEINCUMPLE

43. El gobierno socialista se comprometió a dedicar el dinero de los Fondos Europeos de y para los agricultores de Castilla-La Mancha y al

final lo está dedicando a la compra de vehículos todo terreno de lujo para GEACAM.

#PAGEINCUMPLE

44. Page prometió solucionar los problemas que ocasionan las zonas ZEPa a los viticultores, y en cambio ha hecho todo lo contrario, regulando estas zonas con grave perjuicio para todos los agricultores.

El virulento brote de legionela de Manzanares alcanza los 222 afectados

Sanidad confía en que los casos empiecen a remitir, pero siguen ingresadas 27 personas

Comparte en Facebook | Comparte en Twitter | + 0 0

CELESTE LÓPEZ, Madrid 29/12/2015 - 00:27h

Lea la versión en catalán

Llevan casi 20 días asustados, mirando el cielo y sin acercarse a las fuentes para evitar la temida legionelosis. Los casi 20.000 habitantes de Manzanares (Ciudad Real) reconocen tener miedo y no dudan en contarlo a los familiares y amigos que les llaman para felicitarle las fiestas. “Hay pánico a salir a la calle. Esto es una pesadilla porque no sabemos ni de dónde viene ni cuándo acabará”, explica Belén, madre de dos pequeños de 6 meses y 3 años. Y la verdad es que no es para menos. ...

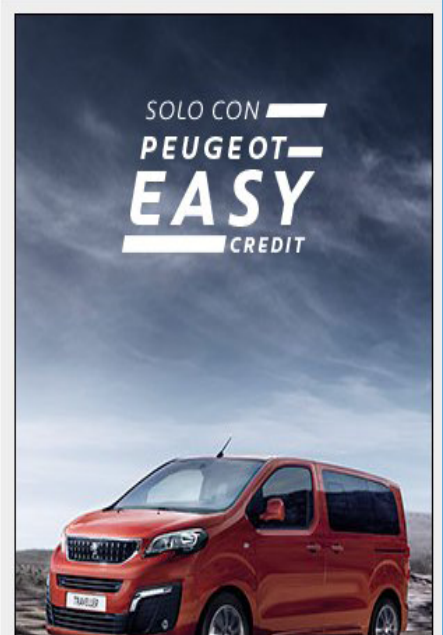

#PAGEINCUMPLE

45. Page no ha cumplido el mandato de las Cortes, de 25 de febrero de 2016, de paralizar los expedientes de Tierras Raras en la Comarca de Valdepeñas y Campo de Montiel.

#PAGEINCUMPLE

46. Page engaña a los viticultores y no ha dado solución a los expedientes de reestructuración de viñedo ni a la incorporación de jóvenes. **Con Page se ha perdido en la última convocatoria 15 millones de euros que estaban destinados a los agricultores de la región.**

#PAGEINCUMPLE

47. Page dijo en campaña estar preocupado por el mundo rural y su despoblamiento, pero tras 15 meses de gobierno no ha tomado ninguna medida concreta para luchar contra la despoblación. Bajo el acrónimo ITI, una figura a la que atribuye todas las soluciones para este problema, se han celebrado decenas de reuniones para no alcanzar ningún

Martes 22 de diciembre de 2015

Un hombre de 84 años muere de legionela en Manzanares

EMILIO DE BENITO, Madrid

Un hombre de 84 años ha sido la primera víctima mortal del brote de legionela que se detectó el 13 de diciembre en Manzanares (Ciudad Real), según comunicó ayer el director de Salud Pública de Castilla-La Mancha, Manuel Tordera. En total, ha habido 109 casos confirmados, de los que 21 han sido ingresados. Tres de ellos, los que tienen peor pronóstico, están en la UCI del hospital de Ciudad Real. La Junta baraja dos posibles focos del brote: una fuente y una empresa.

El brote de legionela que desde el 13 de diciembre afecta a la localidad de Manzanares (Ciudad Real) ha causado ya una víctima mortal: un hombre de 84 años que falleció el domingo. Ayer por la mañana el consejero de Salud de la región, Jesús Fernández, dijo que hasta el 23 o 24 de diciembre podían aparecer más casos, ya que los primeros son de hace ocho días, y el periodo de incubación de la enfermedad es de 10. Fernández también afirmó que los 109 diagnosticados de legionelosis, de los que 74 no han requerido ingreso hospitalario, son todas personas infectadas al principio del brote, ya que, desde que este se conoció, se clausuraron 103 instalaciones entre fuentes y sistemas de refrigeración de los polígonos industriales, que son el foco de esta bacteria.

El fallecido no era el paciente que hasta el fin de semana más preocupaba, una mujer de 50 años que se mantiene estable y se encuentra con otros dos afectados en la UCI del hospital de Ciudad Real, que es adonde se ha trasladado a los casos más graves.

Búsqueda del foco

La Junta de Castilla-La Mancha aún no ha determinado con certeza cuál es el foco de la bacteria. Esta suele vivir en lugares húmedos, y se propaga en las gotas minúsculas de agua (aerosoles) que emiten algunas instalaciones, como duchas, sistemas de aire acondicionado y torres de refrigeración industriales. También hay un riesgo de contagio entre personas si una inspira el aere-

sol infectado que otra emite, por ejemplo, en un ataque de tos. Del más de centenar de elementos sospechosos, las investigaciones de la Junta se centran ahora en dos: una fuente ornamental en las afueras de la localidad y la torre de refrigeración de una empresa en un polígono industrial también fuera del centro.

La legionelosis se manifiesta al principio como muchas otras infecciones, con fiebre, malestar y dolor de cabeza. En algunos casos cursa sin mayor gravedad y los afectados la superan incluso sin ser conscientes de la causa del malestar que sienten. Pero, en otros, la fiebre es muy alta y, sobre todo en personas mayores con otras patologías o factores como el tabaquismo, puede llevarlos a una UCI e incluso causar la muerte. Como es una infección bacteriana, se trata con antibióticos.

En España, el Instituto de Salud Carlos III registra cada año alrededor de 1.000 casos de legionela al año. De ellos, cerca del 80% —los más graves— requiere hospitalización. En 2015, por ejemplo, el brote más grave se dio en Sabadell (Barcelona), con ocho fallecidos.

compromiso ni acuerdo.

#PAGEINCUMPLE

48. Page está falseando las listas de espera en sanidad. Entre mayo y junio de este año eliminó de las listas de espera a miles de pacientes de cirugía menor. Y cierra

agendas de decenas de especialidades para no incrementar la lista de espera. Las listas de espera de los tramos más largos han aumentado en 20.876 pacientes con el gobierno del socialista Page. En junio de 2015 había 12.108 pacientes, mientras en agosto

de 2016, con el socialista Page, se ha llegado a 32.984 en listas de espera de larga duración. Page falsea las listas de espera sanitaria.

#PAGEINCUMPLE

49. Page prometió un nuevo hospital para Albacete el 5 de mayo de 2015. Posteriormente, el 17 de diciembre 2015, rectificó y dijo que lo arreglaría con un Plan Director. Ni una cosa ni la otra tenemos a día de hoy. Page miente.

#PAGEINCUMPLE

50 Page votó a favor del convenio sanitario con la Comunidad de Madrid cuando era senador. Ahora que es presidente dice y hace todo lo contrario. **El socialista Page no paga y se carga el convenio** y está a favor de las fronteras en la atención sanitaria de los ciudadanos de Guadalajara y del norte de Toledo. Page es un peligro para la salud de los vecinos de nuestra región. Page miente.

#PAGEINCUMPLE

51. Con Page tenemos 1.256 niños en la región que tienen que esperar más de un año para ser operados. Page miente. Page es un peligro para el sistema de salud de nuestra región.

#PAGEINCUMPLE

52. Page se esconde en la crisis de legionella de Manzanares, que ha sido la mayor crisis sanitaria de la historia de nuestra comunidad autónoma. Se cobró la vida de 5 personas y afecto a varios centenares de vecinos de la comarca de Manzanares. Nueve meses después aún no se sabe nada sobre el origen y foco del brote o el tipo específico de legionella causante. **Page se oculta en la mayor crisis sanitaria de la región y no ha asumido ninguna responsabilidad política ante su negligente gestión.** Page miente.

#PAGEINCUMPLE

53. Page se comprometió a instalar nuevos equipos de resonancia



magnéticas en los hospitales de Albacete, Guadalajara y Ciudad Real, pero el pasado 15 de septiembre voto en contra en las Cortes una Resolución del PP para impulsar esta medida. Page es un peligro para el sistema sanitario público.

#PAGEINCUMPLE

54. El socilista Page hace derivaciones masivas a la sanidad privada. Page se comprometió a no hacer derivaciones de la sanidad pública a la privada, pero ha firmado 32 convenios de externalización. También ha aumentado las derivaciones en los seis primeros meses de 2016, alcanzando las 40.063 derivaciones, lo



que supone un 33% más que en la mitad de 2014. Page miente.

#PAGEINCUMPLE

55 Page se comprometió a que no pasarían más de 20 días para las pruebas diagnósticas. Es falso. **Se ha incrementado el tiempo media de espera, con citas para más de un año.** Page es un peligro para la salud de los castellano-manchegos.

#PAGEINCUMPLE

56. Page se comprometió a que no pasarían más de 30 días para las consultas externas, pero a día de hoy, dan citas médicas para más de un año, o se dice que están cerradas las agendas. Page es un peligro para la salud de los castellano-manchegos. Page miente.

#PAGEINCUMPLE

57. Page se comprometió a que no pasarían más de 90 días para las operaciones, pero **lo cierto es que están dando cita**

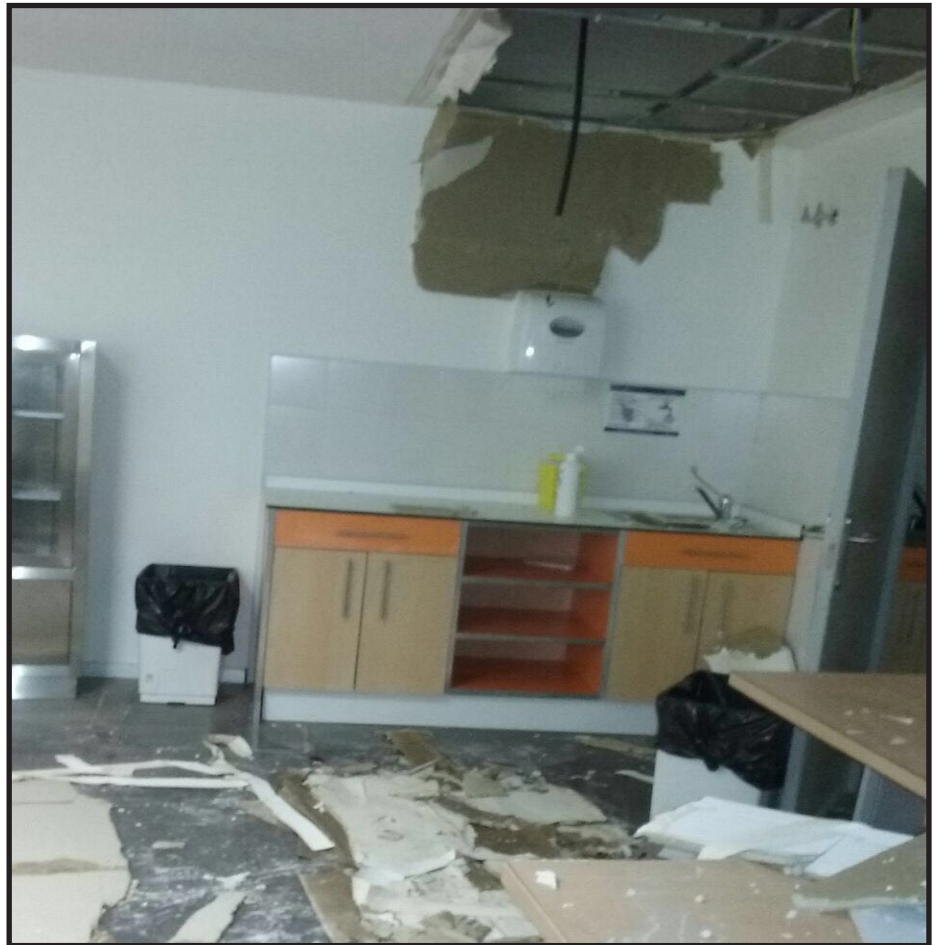

para muchas operaciones quirúrgicas que son urgentes para más de un año. Page es un peligro para la salud de los castellano-manchegos. Page miente.

#PAGEINCUMPLE

58. En una entrevista en la Cadena SER del 3 de junio de 2016, Page dijo: “Habrá más camas abiertas este verano en los hospitales de Castilla-La Mancha. Y las habrá por-

que se ajustarán mejor los recursos y porque hay más personal sanitario contratado”, pero Page engaña, porque hemos podido comprobar cómo **ha cerrado casi 800 camas y plantas completas de hospitales este verano.** Page cierra casi 800 camas hospitalarias en verano.

#PAGEINCUMPLE

59. Page prometió ampliar horarios de atención

#PAGEINCUMPLE

sanitaria pública, y en vez de eso **ha llevado a cabo el cierre de los centros de salud de Albacete los sábados por la mañana**, quitando con ello la atención pediátrica y primaria que existía. Page es un peligro para la sanidad. Page miente.

#PAGEINCUMPLE

60. Page prometió reabrir las plantas que estaban cerradas en el Hospital de **Almansa**. A día de hoy, **una planta de este centro sanitario sigue cerrada**.

#PAGEINCUMPLE

61. Page prometió en campaña electoral la reapertura de una planta del **Hospital Villarrobledo**, pero lo cierto es que **todavía sigue cerrada**.

#PAGEINCUMPLE

62. Page prometió en campaña electoral la puesta en funcionamiento del **segundo centro de salud de Villarrobledo**. Para ello se comprometió a consignar 100.000 euros y así poder continuar



con las obras. Sin embargo, en los **Presupuestos de 2016 se contemplaron 0 euros**.

#PAGEINCUMPLE

63. Page prometió en campaña la construcción de un nuevo **centro de salud en Elche de la Sierra**. Aseguró ante todos los vecinos de la localidad que sería el primer centro de salud en construirse en esta Legislatura en Castilla-La Mancha. Esta promesa la llevan haciendo los socialistas desde 2007 y Page **sigue sin destinar ni un euro este año a esta infraestructura**.

#PAGEINCUMPLE

64. Page prometió un nuevo **hospital de Puer-**

tollano, pero las obras no han arrancado y no se contempla presupuesto para un nuevo proyecto. Page sigue vendiendo humo y ninguna realidad. Proyectos, planes funcionales, hoy no, mañana, anuncios y otra vez anuncios, fotos, más fotos, declaraciones... Pero lo cierto es que no pone ni un euro en los presupuestos y los socialistas de Page se niegan a apoyar la moción que se presentó en el Ayuntamiento para una consignación presupuestaria suficiente. Solo palabras, ningún hecho. Solo reuniones, ninguna realidad. Solo titulares pero ni un millón presupuestado.

#PAGEINCUMPLE

65. Page se compro-

metió a cubrir todas las plazas de sanitarios en plantilla de los hospitales públicos y a cubrir las bajas y las vacaciones. La realidad es que, hasta la fecha, esto no se cumple en ningún hospital de la región.

#PAGEINCUMPLE

66. Page se comprometió en campaña a terminar las **obras de la Residencia de Salud Mental de Alcázar de San Juan**, pero Page se **negó en las Cortes a incluirla en los presupuestos.**

#PAGEINCUMPLE

67. Page prometió en campaña un nuevo hospital en Cuenca. Lo único que ha realizado Page es retirar unas hierbas y mover algunos montones de tierra en la zona en la que se iba a construir ese hospital después de 15 meses.

#PAGEINCUMPLE

68. Page prometió una ampliación del hospital general universitario de Guadalajara, pero tras

15 meses de Gobierno a penas ha terminado las obras de un aparcamiento que se piensa privatizar.

#PAGEINCUMPLE

69. Page prometió un segundo centro de salud en Azuqueca, y tras quince meses de gobierno socialista no se sabe nada de su ejecución.

#PAGEINCUMPLE

70. Page prometió un nuevo centro de salud en el barrio de Santa Bárbara de Toledo, tal y como demandaba cuando era alcalde, y ahora que preside el Gobierno de Castilla-La Mancha se ha olvidado de esta necesidad y una vez más de sus propias pala-

bras.

#PAGEINCUMPLE

71. Por culpa del socialista Page se llevan dos años de retraso en el nuevo hospital de Toledo. Page prometió un nuevo proyecto para el nuevo hospital de Toledo y que las obras se iniciarían en abril de 2016. A fecha de hoy no hay proyecto distinto al que dejó la presidenta Cospedal y el inicio de las obras ha sido un engaño a todos los vecinos de Toledo. Dicen una cosa y hacen la contraria.

#PAGEINCUMPLE

72. En el Pleno del 12 de noviembre de 2015 las Cortes aprobaron una Re-





solución del PP que instaba al Gobierno regional a “proporcionar condiciones dignas de habitabilidad y bienestar social a los vecinos del asentamiento de El Cavero, Cerro de los Palos y otros en circunstancias similares que existen en Castilla-La Mancha”. A fecha de hoy no se ha solucionado nada: **el asentamiento del Cerro de los Palos sigue igual.**

#PAGEINCUMPLE

73. El 30 de junio de 2015, en su Debate de In-
vestidura celebrado en las Cortes regionales, Page prometió acabar con los expedientes de depen-

dencia, pero lo cierto es que **hay 3.526 solicitudes de dependientes que ni siquiera han sido mecanizados ni valorados y lo peor es que hay más 24.000 dependientes abandonados a pesar de tener el derecho reconocido.** Page engaña a los dependientes.

#PAGEINCUMPLE

74. Page recorta en dependencia y ha quitado **3.000 prestaciones económicas para cuidados en el entorno familiar.** Hecho que ha sido denunciado por la Plataforma en Defensa de la Dependencia, que

ha llegado a pedir la dimisión de la consejera de Bienestar Social el 29 de mayo y el 14 de agosto de 2016. **Con Page hay menos prestaciones a familiares de dependientes.** Page miente.

#PAGEINCUMPLE

75. El 25 de julio de 2016, durante la reunión de la Mesa sectorial de Bienestar Social, el Gobierno socialista de Page anunció que se aprobaría en septiembre una estrategia de lucha contra la pobreza y la desigualdad social en Castilla-La Mancha. Ya ha terminado el mes de septiembre y no tenemos noticia alguna.

#PAGEINCUMPLE

76. En Hellín, el 9 de enero de 2016, Page prometió ampliar y construir un nuevo edificio para el centro de educación especial Cruz de Mayo, un centro de discapacidad comarcal de ASPRONA. A fecha de hoy no ha ejecutado obra alguna.

#PAGEINCUMPLE

77. Page y Podemos firmaron el 8 de febrero de este año un acuerdo para la aprobación de los presupuestos de 2016, donde “se adquiere el compromiso de reducir progresivamente la financiación pública de la educación concertada y garantizar la disponibilidad de plazas en la educación pública”. **Page quiere acabar con la educación concertada. Page está en contra de la libertad de los padres para elegir el tipo de educación que quieren para sus hijos.**

#PAGEINCUMPLE

78. Page dijo que apostaría por la libertad de elección de centro educativo y, sin embargo, elimina la zona de escolarización única, haciendo que sea la Administración la que decida dónde estudiarán nuestros hijos.

#PAGEINCUMPLE

79. Page prometió reducir las ratios educativas y lo que ha hecho es incumplir la ley, ya que hay colegios con 30 alumnos



por aula cuando debería haber un máximo de 25.

#PAGEINCUMPLE

80. Page estuvo durante cuatro años pidiendo al Gobierno del PP la apertura del centro de mayores del Hospitalito del Rey en Toledo, pero lo cierto es que cuando Podemos le hizo presidente afirmó que la apertura de estas instalaciones ya no

eran una prioridad y que veríamos a qué uso se le daría. Page miente.

#PAGEINCUMPLE

81. El Gobierno socialista de Page prometió el 13 de agosto de 2015 la apertura del Centro de Día o Residencia de Mayores para los pueblos de El Ballestero, Letur, Molicos y Vianos. Hasta la fecha, no ha hecho nada. Page miente.

#PAGEINCUMPLE

82. Page prometió apoyar a la mujer y las familias, pero ha quitado el Programa Operativo de Apoyo a la Maternidad, un programa de ayuda para proteger a las familias y a los menores impulsado por el PP. Page pone en riesgo la estabilidad de los más vulnerables.

#PAGEINCUMPLE

83. Page afirmó que defendería la igualdad de las mujeres y el 5 de mayo de 2016 posó con una mujer cubierta con un niqab.

#PAGEINCUMPLE

84. La exconsejera de Educación de Page y actual asesora del Gobierno socialista de la región, en respuesta a una pregunta oral formulada por Podemos en el Pleno de las Cortes del 31 de marzo de 2016, aseguró que el CEIP 'Juan Alcaide' de Ciudad Real no se iba a cerrar. El actual Consejero de Educación reconoció el 15 de septiembre



de 2016 que este centro estaba cerrado. **Page es el primer Presidente que ha cerrado colegios públicos en Castilla-La Mancha y no solo en zonas rurales.** Page miente.

#PAGEINCUMPLE

85. Page se pasó una Legislatura completa detrás de la pancarta "No al cierre de las escuelas rurales". En su discurso de investidura, celebrado el 30 de junio de 2015, aseguró que jamás iba a cerrar ninguna escuela. Sin embargo, con sus primeros presupuestos **ha echado el cierre a tres en**

Cuenca y uno en Ciudad Real: Page ha cerrado el colegio rural de Tresjuncos, Page ha cerrado el colegio rural de Villar de Domingo García y Page ha cerrado el colegio rural de Torrejoncillo del Rey (Cuenca). Además, Page ha cerrado también CRA de El Hoyo de Mestanza (Ciudad Real), y sin avisar a las familias. Page miente.

#PAGEINCUMPLE

86. Con Page se ha incrementado el abandono escolar temprano en Castilla-La Mancha casi un punto, tras cuatro años de continuas ba-

jadas que acumularon un descenso de 11,8 puntos con el anterior Gobierno del PP de Cospedal. A Page no le importa la educación de nuestros niños.

#PAGEINCUMPLE

87. Page votó en contra de dotar la Universidad de Castilla-La Mancha con 140 millones de euros. Page incumple la resolución de las Cortes de Castilla-La Mancha del 22 de septiembre de 2016 por la que hay que invertir 140 millones de euros en la Universidad de Castilla-La Mancha (UCLM). Page se niega a pagar a la UCLM la inversión necesaria. Page ataca a la universidad pública.

#PAGEINCUMPLE

88. El 27 de enero de 2016 se comprometió a continuar con el plan de creación de un campus universitario en el centro de Guadalajara que ya estaba en marcha por el Gobierno de Cospedal, el Ministerio de Defensa y el Ayuntamiento de Guadalajara. Pero lo cier-

EDUCACIÓN

El PP pide el cese de Estévez tras decir que la educación tiene un color, el rojo

La petición de dimisión de Podemos de la consejera en el Pleno del jueves ha afilado las armas en los partidos. PP y PSOE se acusan de gestionar erróneamente la educación

• Fausto Marín (PSOE) defiende de nuevo a la titular de Educación e insiste en que el Gobierno regional lleva 7 meses trabajando duro para reconstruir la educación.

SORAYA LUCAS | TOLEDO
reg@diariolatin.es

El Partido Popular de Castilla-La Mancha denunció ayer la «hipocresía» y el «sectarismo político» del Gobierno regional en lo que concierne a la educación concertada, una enseñanza «lamentó Carmen Ribobos» que ve incumplidos sus presupuestos para este año. Hipocresía, explicó la portavoz regional del PP, porque el Ejecutivo hace muestras de que no le gusta este tipo de enseñanza pero luego «Page lleva a sus hijos a un colegio concertado».



to es que Page todavía no ha puesto ni un solo euro. Page toma el pelo a los guadalajareños, y no pone un euro para su Universidad. Page miente.

#PAGEINCUMPLE

89. Page prometió apoyo a la educación pública, pero ha quitado el programa educativo 'Abriendo Caminos', que servía para ayudar a los niños a aprobar, tan solo por estar impulsado por el anterior Gobierno del PP. Page acaba con la educación pública de excelencia y calidad. Page miente.

#PAGEINCUMPLE

90. Page prometió una educación pública de calidad, pero ha quitado el Bachillerato de Excelencia, una medida impulsada por el anterior Gobierno del PP. Page ataca a la educación pública de excelencia y calidad. Page miente.

#PAGEINCUMPLE

91. Page prometió apoyo a la educación y el deporte, y ha quitado el programa '+ Activa' que impulsó el PP, que tuvo unos grandes resultados.

#PAGEINCUMPLE



92. Page se comprometió a pagar el verano a los interinos de educación y a no despedirlos. Pero el 27 de junio despidió a los docentes interinos. El Gobierno socialista incumple la Resolución de las Cortes de 15 de septiembre de 2016. Page engaña a los interinos. Page miente.

#PAGEINCUMPLE

93. Page prometió empleo estable y de calidad en la Administración Pública y, sin embargo según

CC.OO., el 42 por ciento de los docentes interinos tienen contratos de media jornada o inferiores a media jornada. Es decir, Page precariza el empleo público consintiendo que haya interinos que cobren menos de 400 euros al mes.

#PAGEINCUMPLE

94. Page prometió a los padres del CEIP "FÉLIX GRANDE" de Tomelloso una Doble Línea y Construcción de Aulario Nuevo de 6+3. La realidad es que

se está reduciendo paulatinamente hasta su eliminación una línea de infantil y primaria y las obras de ampliación del centro no aparecen en ningún presupuesto ni documento alguno.

#PAGEINCUMPLE

95. Page tiene al municipio Yebes (Guadalajara) sin Colegio Público convirtiéndose en el municipio más grande de España sin este servicio público fundamental, y sin previsión de inversión en

el presupuesto para ofrecer una solución.

#PAGEINCUMPLE

96. Page prometió una educación sin barracones. Page prometió no instalar barracones en colegios públicos de Castilla-La Mancha, pero para este curso se han instalado en varias localidades de la región, hasta llegar a 156 barracones donde estudian los niños de Castilla-La Mancha.

#PAGEINCUMPLE

97. Page prometió durante la campaña en Bargas un nuevo Centro de Salud, que se lleva prometiendo desde 2007, sin que se haya movido ni un papel en 15 meses.

#PAGEINCUMPLE

98. El pasado 3 de febrero de 2016, Page celebró una reunión del Consejo de Gobierno en Almadén, donde anunció un plan para impulsar la comarca, algo que todavía no ha hecho. **Page miente a todos los vecinos de Almadén y su comar-**



Page en vez de construir colegios, instala barracones

ca. Solo vende humo.

#PAGEINCUMPLE

99. El 13 de agosto de 2016 Page anunció un plan especial para Talavera y sus tierras que contemplaría soluciones específicas para la Comarca de La Jara, San Vicente y La Campana, pero hasta

la fecha hay cero euros de inversión. Page incumple. Page miente a todas las comarcas donde ha prometido un Plan Especial. Page solo vende humo.

#PAGEINCUMPLE

100. El 6 de octubre de 2015, en la toma de posesión del nuevo Delega-

do de la Junta en Talavera, **Page** anunció que la **Ley de Preferencia de Promoción Empresarial para Zonas Prioritarias se aprobaría a principios de 2016. Está terminando el año y no hay previsión ni noticias de dicha ley.**

#PAGEINCUMPLE

101.Page prometió un Plan Especial de desarrollo de la Comarca de Montiel y a día de hoy no ha hecho nada. **Page vende humo**

#PAGEINCUMPLE

102.El 9 de marzo de 2016, Page anunció un plan especial para impulsar la comarca de Señorío de Molina, Alto Tajo y Sierra Norte de Guadalajara, por el que recibirían el doble de ayudas procedentes de los fondos europeos hasta 2020. Page no ha hecho nada y no ha puesto ni un céntimo, como en el resto de comarcas donde lo prometió. Solo palabras, cero realidades. Page miente. Page vende humo.

#PAGEINCUMPLE

103. El 6 de junio de 2016, Page dijo que la plataforma logística de Talavera era compatible con la de Badajoz, pero hasta la fecha Page no ha puesto ni un solo euro para apoyar este magnífico proyecto. Page incumple sus promesas. Page miente. Page vende humo.

#PAGEINCUMPLE

104.Page prometió un Plan para las Sierras del Segura y de Alcaraz, con

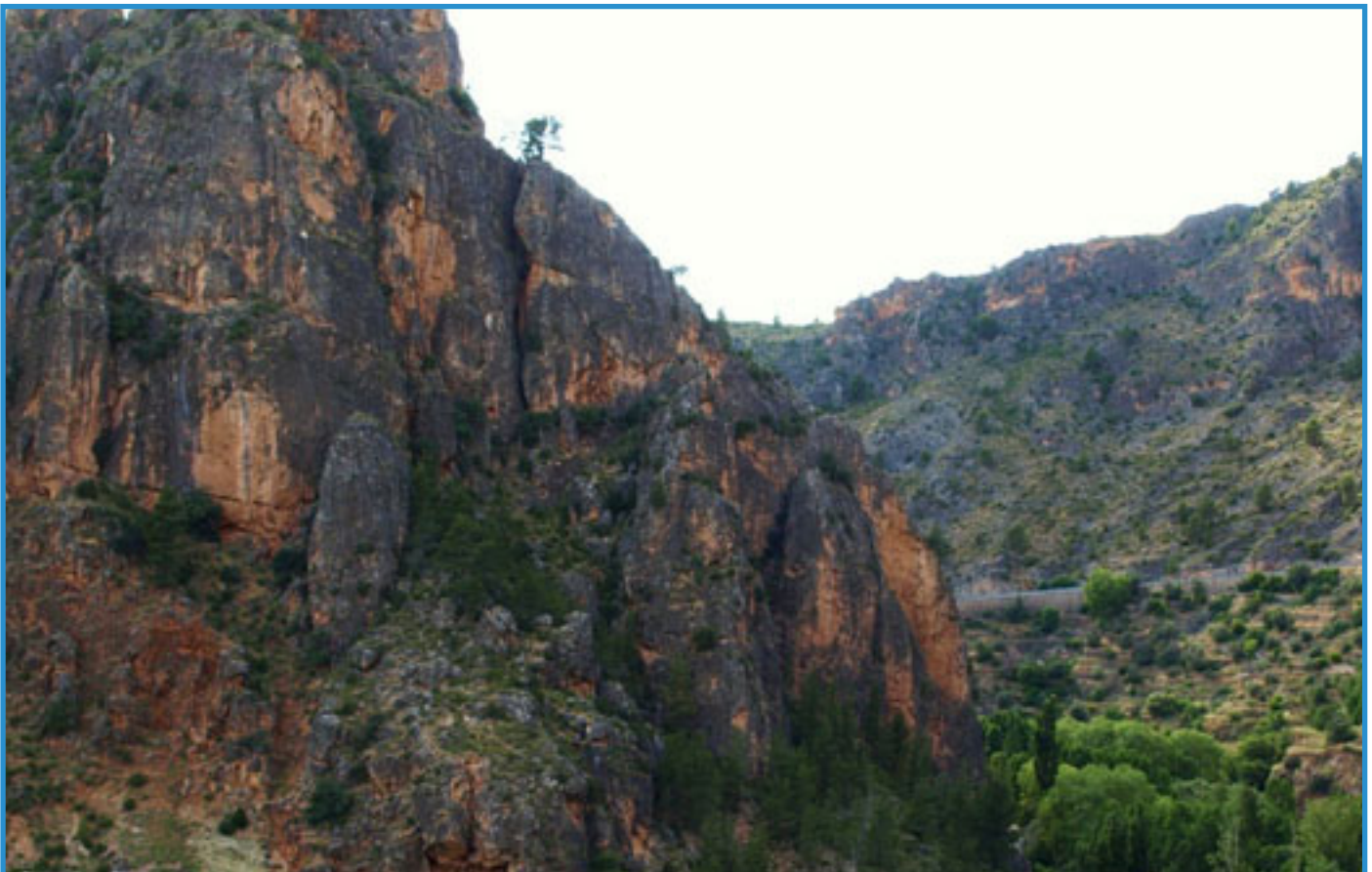



la realización de infraestructuras para el sector turístico en ambas sierras hace un año. Aún no ha hecho. Page vende humo.

#PAGEINCUMPLE

105. Page se comprometió a continuar con el Museo de Arte Realista de Albacete sin que en este año y medio se haya hecho nada, poniéndose en riesgo la viabilidad de tan importante recurso cultural y turístico para Castilla-La Mancha.

#PAGEINCUMPLE

106. El 29 de diciembre de 2015, tras la reunión mantenida con la alcalde-

sa de Toledo, Page anunció que se iba a sentar con Coca-Cola para que la empresa se instalara en Toledo. Ese mismo día la alcaldesa de Toledo lo desmintió. No hizo nada en ocho años como alcalde ni hace nada como presidente. Page solo vende humo.

#PAGEINCUMPLE

107. Page anunció el 29 de diciembre de 2015 que a principios de enero se reuniría con la dirección de El Corte Inglés para que se instalaran en Toledo. Cada vez que Page habla de El Corte Inglés los ciudadanos se ríen. Page lleva diez años de

falsas promesas en este asunto. Solo hay hierbas en el solar. Page solo vende humo.

#PAGEINCUMPLE

108. El 28 de enero de 2016 las Cortes aprobaron la Proposición No de Ley del PP por la que se pedía incluir una partida presupuestaria de, al menos 500.000 euros para Talavera Ferial. El socialista Page no incluyó nada en el presupuesto de 2016. **Page votó en contra de Talavera. Page solo vende humo.**

#PAGEINCUMPLE

109. Page prometió el 19 de mayo de 2015 durante la campaña electoral, la construcción de la Autovía Toledo-Ciudad Real. En estos momentos no hay ni un euro presupuestado para el tramo autonómico. Page no ha recibido a los alcaldes afectados ni ha hecho caso de las miles de firmas que reivindican esta infraestructura.

#PAGEINCUMPLE

110. Page prometió du-

rante la campaña electoral la terminación de la Autovía del Júcar, entre Albacete y Cuenca. A día de hoy no hay nada sobre esta carretera y la consejera ha dicho en sede parlamentaria que no se ejecutará.

#PAGEINCUMPLE

111. Page se comprometió en campaña a la continuidad en la Autovía del IV Centenario desde Moral de Calatra-

va hasta Campo de Montiel. En los Presupuestos aprobados no hay mención alguna sobre esta infraestructura.

#PAGEINCUMPLE

112. Page prometió en campaña una apuesta decidida por la obra pública y en los últimos datos conocidos resulta que la licitación pública se ha reducido en este año con Page en más de un 60%. Se han abandonado los planes de carreteras y su mantenimiento. Solo está inaugurando las obras que dejó proyectadas y licitadas Cospedal.

#PAGEINCUMPLE

113. Page anunció hace más de un año un proyecto inversor para la zona de Villar de Cañas con una inversión similar a la ATC, y prometió que iba a instalar empresas, y ha día de hoy, nada de nada. Solo vende humo.

#PAGEINCUMPLE

114. Page prometió una circunvalación para Mar-





chamalo, y tras quince meses de Gobierno socialista no se ha invertido ni un euro. Page vende humo.

#PAGEINCUMPLE

115 Page anunció el 26 de febrero de 2016, en una visita a una empresa en Marchamalo, un plan estratégico para el Corredor del Henares, pero en sus Presupuestos no aparece. Además, votó en contra de una enmienda para dotarlo con cerca de

400.000 euros para empezar a trabajar en ello. Page solo vende humo.

#PAGEINCUMPLE

116. Page demandaba a la Junta que Toledo necesitaba una casa de la juventud cuando era alcalde y ahora no se ha vuelto a hablar.

#PAGEINCUMPLE

117. Page no ha cumplido sus promesas sobre el servicio interurbano de

autobuses (área metropolitana) en Talavera de la Reina.

#PAGEINCUMPLE

118. Page prometió continuar con las obras del proyecto faraónico y de despilfarro que proyectaron y empezaron a construir los socialistas en el Quixote Crea. A día de hoy, este monumento al derroche sigue igual y con peligro para la gente.

#PAGEINCUMPLE

#PAGESOLOVENDEHUMO
#PAGEINCUMPLE
#PAGEMIENTE



www.ppclm.es



GRUPO POPULAR
DE LAS
CORTES DE CASTILLA LA MANCHA